

PLANO DE CONTINGÊNCIA

Plano elaborado por:



COORDENADORIA MUNICIPAL
DE PROTEÇÃO E DEFESA CIVIL



PLANO DE CONTINGÊNCIA

PLANO DE CONTINGÊNCIA DE PROTEÇÃO E DEFESA CIVIL – PLANCON

**PLANO DE CONTINGÊNCIA 2021/2022
Brazópolis-MG**

FICHA TÉCNICA

Elaboração/Revisão do Plano de Contingência do Município de Brazópolis / MG de 2021 / 2022.

Data de realização: 26/07/2021

Local: Prefeitura Municipal

Participantes: Lista de presença em anexo

Coordenador da COMPDEC: Aldo Henrique Chaves da Silveira

Prefeito: Carlos Alberto Moraes



APRESENTAÇÃO

O Plano de Contingência de Proteção e Defesa Civil- PLANCON para deslizamento de encosta, inundação, alagamento, estiagem e tempestades no município de Brazópolis/MG, estabelece os procedimentos a serem adotados pelos órgãos envolvidos direta e indiretamente na resposta a emergências e desastres relacionados a estes eventos naturais.

O presente plano foi elaborado pela Coordenadoria Municipal de Proteção e Defesa Civil - COMPDEC e aprovado pelos integrantes do Conselho Municipal de Proteção e Defesa Civil do município de Brazópolis/MG identificados na página de assinaturas, os quais assumem o compromisso de atuar de acordo com a competência que lhes é conferida, bem como realizar as ações para a criação e manutenção das condições necessárias ao desempenho das atividades e responsabilidades previstas neste Plano.

O Plano de Contingência tem por objetivo principal estabelecer uma série de atividades para a equipe municipal, de modo a, em situações de risco, reduzir a possibilidade de perdas materiais e humanas, a partir da previsão de condições potencialmente favoráveis à sua ocorrência, por meio do acompanhamento dos seguintes parâmetros: **precipitação pluviométrica, previsões e avisos meteorológicos, observações realizadas a partir de vistorias de campo, trabalhos preventivos**, dentre outros.

O Plano de Contingência é um instrumento de Defesa Civil importante do Poder Público Municipal, para garantir uma maior segurança aos moradores instalados nas áreas de risco do município.

CARACTERÍSTICAS DO MUNICÍPIO

Informações Básicas: O Município de Brazópolis / MG, localiza-se na Região Sul do Estado de Minas Gerais, distante a 453 km de Belo Horizonte/MG, com área total de 367,668 km², cuja sede está situada a 898 metros de altitude média tendo como coordenadas geográficas **Latitude: 22° 28' 28" S e Longitude: 45° 36' 39" W**. A população total do município é de 14.410 (2020), habitantes, apresentando uma densidade demográfica de 39,87 hab/km² (2010). Os habitantes estão distribuídos entre a sede do município e a Zona Rural.

CONHECIMENTOS GERAIS

Nome do Município: Brazópolis-MG

Número de habitantes: 14410

Mesorregião:				
<input type="checkbox"/> Campo das Vertentes	<input type="checkbox"/> Central	<input type="checkbox"/> Jequitinhonha	<input type="checkbox"/> Região Metropolitana	<input type="checkbox"/> Noroeste
<input type="checkbox"/> Norte	<input type="checkbox"/> Oeste	<input checked="" type="checkbox"/> Sul	<input type="checkbox"/> Sudoeste	<input type="checkbox"/> Alto Parnaíba
<input type="checkbox"/> Vale do aço	<input type="checkbox"/> Vale do Rio Doce	<input type="checkbox"/> Mucuri	<input type="checkbox"/> Triângulo	<input type="checkbox"/> Zona da Mata

Vias de acesso ao Município:

Nome dos municípios próximos	Acesso
São Bento do Sapucaí-SP	MG-295
Paraisópolis-MG	MG-295
Piranguinho-MG	MG -295
Piranguçu-MG	BR-383
Santa Rita do Sapucaí-MG	BR - 459
Conceição dos Ouros-MG	MG-173
Cachoeira de Minas-MG	MG-173

Comentado [VP1]: G

**Bairros, regiões, distritos e comunidades (população por área de risco)**

Nome do bairro	População estimada
Alto da Glória	16 (pessoas)
Tijuco Preto	15 (pessoas)
São Francisco	12 (pessoas)
Aparecida	15 (pessoas)
Beira da Linha	15 (pessoas)
Jardim Vargem Grande	20 (pessoas)
Frei Orestes	20 (pessoas)
Estação	15 (pessoas)



Características marcantes do relevo no município

Planícies fluviais Plano Encostas Serrano Outros: _____

Problemas relacionados ao relevo no município

Deslizamento de encosta Inundação Erosão Enxurradas Outros: _____

Características marcantes do clima no município

Tropical úmido Semiárido Tropical de altitude Outros: _____

Problemas relacionados ao clima no município

Chuvas concentradas Seca Geadas Chuva de granizo Chuvas torrenciais
 Frentes Tempestade com raios Outros: _____

Problemas relacionados com a expansão, ocupação e acesso do município:

- | | |
|--|--|
| <input checked="" type="checkbox"/> Ocupação em áreas de risco de inundação | <input checked="" type="checkbox"/> Ocupação em áreas de risco de encosta |
| <input checked="" type="checkbox"/> Saneamento precário em alguns localidades | <input checked="" type="checkbox"/> Existência de comunidades isoladas com dificuldade de acesso |
| <input checked="" type="checkbox"/> Dificuldades com coleta de lixo | <input type="checkbox"/> Dificuldades com destinação e tratamento de lixo |
| <input checked="" type="checkbox"/> Dificuldades na destinação e no tratamento de esgoto | <input type="checkbox"/> Outros: _____ |



Rede Hidrográfica (principais rios, córregos próximos ao município)

Existem rios ou córregos próximos ao município: () Não (X) Sim

Nome do rio ou córrego	Origem	Destino	Pontos de influência sobre o rio (Barragem de água, usina hidroelétrica)
Rio Vargem Grande	Distrito de Luminosa	Rio Sapucaí	-
Ribeirão do Porcos	Bairro Bom Sucesso	Rio Sapucaí	-
Ribeirão Anhumas	Bairro Anhumas	Rio Sapucaí	-
Córrego Tijuco Preto	Bairro Alvorada	Rio Vargem Grande	-
Córrego Can-Can	Bairro Can-Can	Rio Vargem Grande	Cascata - Bairro da Loba

PIB e principais atividades econômicas desenvolvidas**Valor do PIB (R\$):** R\$ 11.729,62

Indicação das principais atividades econômicas ou principais fontes de emprego no município (pode ser marcada mais de uma opção):

(X) Serviço público	(X) Comércio	(X) Indústria
(X) Turismo	(X) Agricultura familiar	(X) Grandes produtores agrícolas
(X) Pecuária	(X) Prestadores de serviço	() Mineração
() Outros: _____		

Quais são as indústrias em funcionamento no município, seus respectivos produtos e os riscos que envolvem:

Nome	Localização	Produtos	Riscos
Fábrica de Doce	Região central e bairros do município	Combustão a lenha e a Gás	Explosão
Láticínios	Região central e bairros do município	Combustão a lenha e Gás	Incêndio
Indústrias de Confeção	Região central e bairros do município	Acrílico, poliéster, poliamida, viscose, elastano, algodão, rayon, papelão, plástico e máquinas industriais	incêndio

Matriz Energética:

Principal tipo de geração do município: Cemig Produção alternativa

Principais fontes de produção de energia (pode ser marcada mais de uma alternativa):

<input checked="" type="checkbox"/> Hidroelétrica	<input checked="" type="checkbox"/> Solar	<input type="checkbox"/> Eólica
<input type="checkbox"/>	<input type="checkbox"/>	<input type="checkbox"/> Outros: _____

Problemas relacionados ao fornecimento de energia

<input type="checkbox"/> Queda frequente no fornecimento	<input type="checkbox"/> Existência de comunidades ou localidades em que não há o fornecimento de
<input type="checkbox"/> Outros: _____	



Radio Amador:

Existem operadores de rádio amador no município: () Não (X) Sim

Nome do operador	Identificação do canal utilizado
Décio Rennó	148.680

Mídia (radio, TV, etc) existente no município:

Identifique os canais de mídia existentes no município:

Nome	Contato
Rádio Alterosa FM (100,1)	Adail Oliveira Reis – (35) 3641-1333
Rede Gerais de Rádio AM (1380Khz)	Antônio Vasconcelos (Vasquinho) – (35) 3641-1317

Diagnóstico das unidades hospitalares e/ou pronto atendimentos do município:

Nome	Localização	Especialização e horário de funcionamento	Capacidade máxima de atendimento imediato
Pronto Atendimento Municipal Dr. Álvaro Pinto Gonçalves	Av. Dr Pedro Rosas, Nº 390, Bairro Paladino	Pronto Atendimento Socorro – 24 horas	20 pessoas
Hospital São Caetano	Av. Dr. Pedro Rosas, nº 390, Bairro Paladino	06 h às 18 h	20 pessoas

Nomes dos hospitais localizados em outros municípios que os pacientes são encaminhados ou que a própria população procura para atendimento:

Nome do hospital	Município de localização do município	Contato
Hospital das Clínicas (HCI)	Itajubá / MG	Rua Miguel Viana, Nº , Morro Chic (35) 3629-7600
Santa Casa de Misericórdia de Itajubá	Itajubá/ MG	Avenida Cesário Alvim, Nº632, Centro (35) 3629-5600
Hospital das Clinicas Samuel Libânio	Pouso Alegre /MG	Rua Comendador Jose Garcia, 777, Centro (35) 3429-3200

Diagnóstico das unidades escolares e locais que poderão ser utilizados como abrigos:

Nome	Localização	Descrição (Acomodações e capacidade)	Contato do responsável pela chave do local
E. Municipal Dona Maria Carneiro Braz	Rua Floriano Peixoto, 12, Bairro Tijuco Preto	10 salas de aula, 01 cozinha, 04 banheiros sendo 02(masculinos) e 02(femininos), instalações sanitárias e chuveiros com água quente. Capacidade: 250 pessoas	Márcia Ribeiro – Diretora (35) 99898-2451
E. Municipal Cônego Teodomiro	Travessa Cel Caetano S/N,° Bairro Tijuco Preto,	10 salas de aula, 01 cozinha, 04 banheiros sendo 02(masculino) e 02(feminino), instalações sanitárias e chuveiros com água quente. Capacidade: 250 pessoas	Maria Angélica Visoto – Diretora (35) 99855-1976

Histórico de eventos adversos e desastres no município

Ano	Descrição
2001	Chuva de granizo na região central e periferia, ocasionando danos materiais a população e ao Município.
2010	Deslizamento de encosta nas regiões Urbanas e Rurais, colocando pessoas em risco e dificultando o acesso dos moradores as suas residências, evento ocasionou danos materiais e danos ambientais.
2013	Tromba d'água na região central com danos materiais em via pública, praças e quedas de árvores em alguns pontos da cidade. Córrego Tijuco preto transbordou, o evento causou danos materiais a população e ao município.

CONSTRUÇÃO DE CENÁRIOS

CENÁRIO 1	
Ameaça	Geológico (DESLIZAMENTO DE ENCOSTA).
Risco	As condições naturais favorecem ocorrências de deslizamentos, podendo se agravar com o excesso de chuvas.
Hipótese Acidental	Deslizamento de talude em vários pontos do município.
Áreas de risco	Alto da Glória, Tijuco Preto, São Francisco, Loba, Serra dos Mendonça, Frei Orestes, Beira da Linha
DESDOBRAMENTOS EM FUNÇÃO DO CENÁRIO	
<ul style="list-style-type: none"> • Ocorrência de fatos pontuais podendo acontecer isoladas ou ao mesmo tempo. • A retirada emergencial das pessoas que estiverem nas áreas de risco ou afetada, nas classificações de risco Alto e Muito Alto, conforme levantamento prévio da Defesa Civil • As vias urbanas e vicinais do município que poderão ser comprometidas pelos deslizamentos. • Os locais escolhidos como abrigo, escola municipais, terão as aulas paralisadas para acomodação da população que terá que ser retirada de suas residências. • Se houverem mais de 20 vítimas, será necessário apoio para transporte e recebimento delas em outras localidades para atendimento médico. • Necessidade de resposta especializada para o salvamento das vítimas em caso de soterramento. 	
Indicação dos danos e prejuízos estimados	
Prejuízo econômico privado:	R\$ 150.000,00
Prejuízo econômico público:	R\$ 100.000,00
Dano material:	R\$ 200.000,00
Dano humano:	120 pessoas afetadas indiretamente e 20 diretamente.

Mapa de Risco Deslizamentos

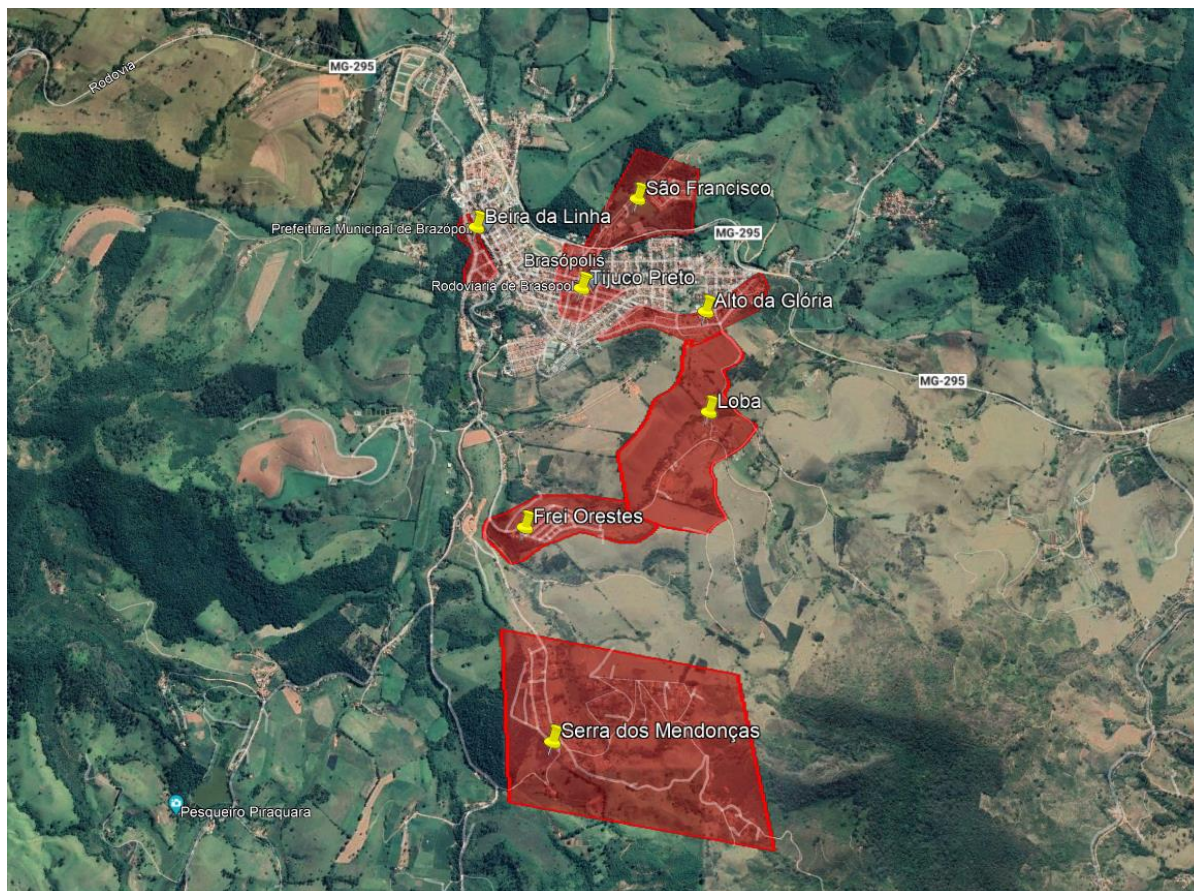

CENÁRIO 2	
Ameaça	Hidrológico (INUNDAÇÃO).
Risco	As inúmeras construções nas margens do rio/córrego favorecem ocorrência de inundações durante o período chuvoso.
Hipótese Acidental	Inundação de várias moradias e estabelecimentos comerciais ao longo do rio ou córrego.
Áreas de risco	Beira da Linha, Bela Vista, Tijuco Preto, Estação, Ferroviários, Jardim Vargem Grande, Campo de Aviação.
DESDOBRAMENTOS EM FUNÇÃO DO CENÁRIO	
<ul style="list-style-type: none"> • Ocorrência de fatos pontuais podendo acontecer isoladas ou ao mesmo tempo. • A retirada emergencial das pessoas que estiverem nas áreas de risco ou afetada, nas classificações de risco Alto e Muito Alto, conforme levantamento prévio da prefeitura. • As vias urbanas e vicinais do município que poderão ser comprometidas pela Inundação. • Os locais escolhidos como abrigo, escolas municipais, terão as aulas paralisadas para acomodação da população que terá que ser retirada de suas residências. • Se houverem mais de 10 vítimas, será necessário apoio para transporte e recebimento delas em outras localidades para atendimento médico. • Necessidade de resposta especializada para o salvamento das vítimas em caso de inundação de residência. 	
Indicação dos danos e prejuízos estimados	
Prejuízo econômico privado:	R\$ 100.000,00
Prejuízo econômico público:	R\$ 100.000,00
Dano material:	R\$ 150.000,00
Dano humano:	150 pessoas afetadas indiretamente e 30 diretamente.

Mapa de Risco Inundações

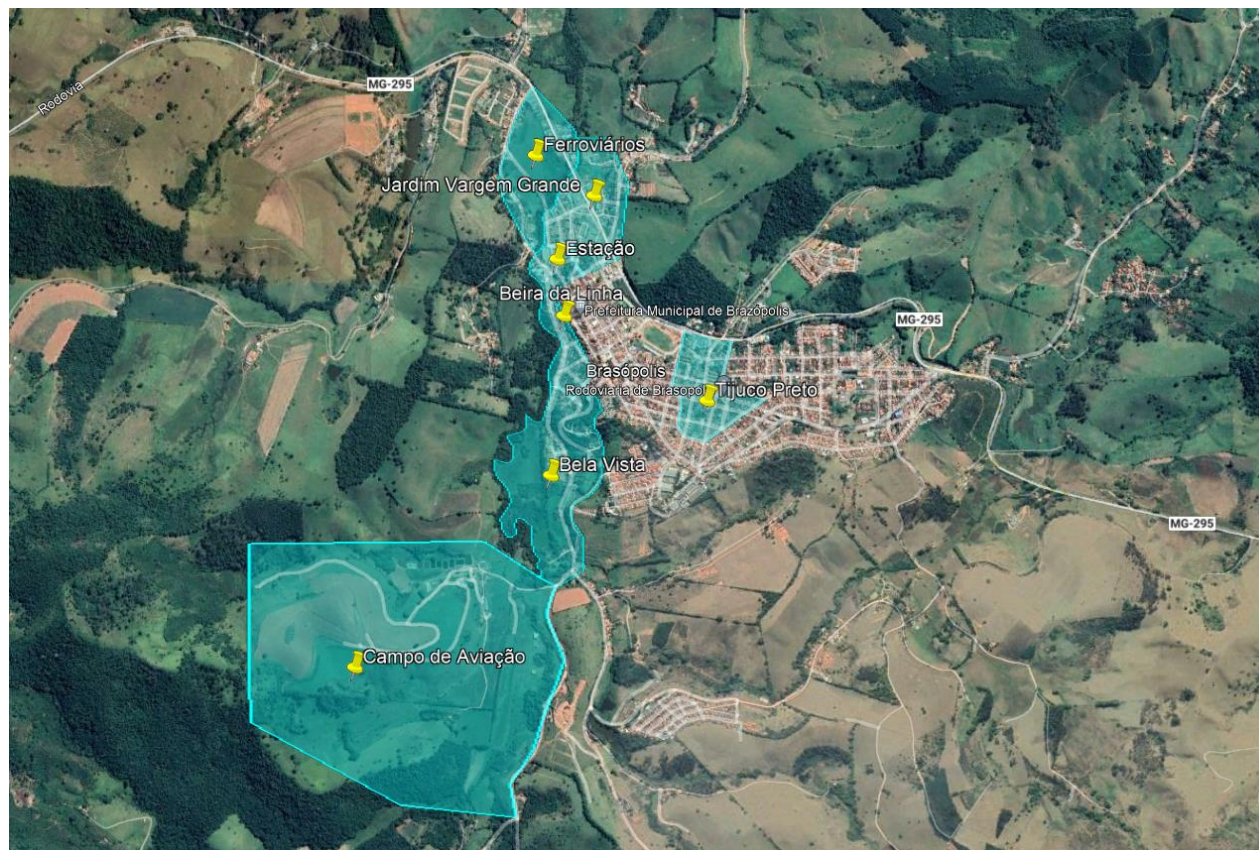



CENÁRIO 3	
Ameaça	Hidrológico (ALAGAMENTO)
Risco	Acumulação momentânea de água em certa área, sendo a mesma causada por sistema de drenagem deficiente ou que apresente problemas, podendo ser agravada ou não por processos fluviais e serem localizados ou afetar áreas residenciais
Hipótese Acidental	O alagamento das áreas vulneráveis como moradias, comércio em determinados bairros do município.
Áreas de risco	Alagamento nos bairros Estação, Beira da Linha, Ferroviários, Jardim Vargem Grande, Campo de Aviação, Tijuco Preto, Bela Vista
DESDOBRAMENTOS EM FUNÇÃO DO CENÁRIO	
<ul style="list-style-type: none"> • Ocorrência de fatos pontuais podendo acontecer isoladas ou ao mesmo tempo. • A retirada emergencial das pessoas que estiverem nas áreas de risco ou afetada, nas classificações de risco Alto e Muito Alto, conforme levantamento prévio da Defesa Civil. • As vias urbanas e vicinais do município que poderão ser comprometidas pela Inundação. • Os locais escolhidos como abrigo, escolas municipais, terão as aulas paralisadas para acomodação da população que terá que ser retirada de suas residências. • Se houverem mais de 10 vítimas, será necessário apoio para transporte e recebimento delas em outras localidades para atendimento médico. • Necessidade de resposta especializada para o salvamento das vítimas em caso de alagamento em pontos concentrados da cidade. 	
Indicação dos danos e prejuízos estimados	
Prejuízo econômico privado:	R\$ 100.000,00
Prejuízo econômico público:	R\$ 100.000,00
Dano material:	R\$ 150.000,00
Dano humano:	150 pessoas afetadas indiretamente e 30 diretamente.

Mapa de Risco Alagamento





CENÁRIO 4	
Ameaça	Hidrológico (ENXURRADA)
Risco	Escoamento superficial concentrado e com alta energia de transporte, que pode ou não estar associado a áreas de domínio dos processos fluviais concentrados em varios bairros da cidade
Hipótese Acidental	A força das águas podem ocasionar o rolamento de blocos de pedras, arrancar árvores, destruir edificações e causar corrida de massa.
Áreas de risco	Todo Município, Distritos, incluindo bairros da Zona Rural.
DESDOBRAMENTOS EM FUNÇÃO DO CENÁRIO	
<ul style="list-style-type: none"> • Ocorrência de fatos pontuais podendo acontecer isoladas ou ao mesmo tempo. • A retirada emergencial das pessoas que estiverem nas áreas de risco ou afetada, nas classificações de risco Alto e Muito Alto, conforme levantamento prévio da Defesa Civil. • As vias urbanas e vicinais do município que poderão ser comprometidas pela Inundação. • Os locais escolhidos como abrigo, escolas municipais, terão as aulas paralisadas para acomodação da população que terá que ser retirada de suas residências. • Se houverem mais de 20 vítimas, será necessário apoio para transporte e recebimento delas em outras localidades para atendimento médico. • Necessidade de resposta especializada para o salvamento das vítimas em caso de alagamento em pontos concentrados da cidade. 	
Indicação dos danos e prejuízos estimados	
Prejuízo econômico privado:	R\$ 100.000,00
Prejuízo econômico público:	R\$ 150.000,00
Dano material:	R\$ 150.000,00
Dano humano:	Várias moradias e estabelecimentos comerciais do município

Mapa de Risco Enxurrada

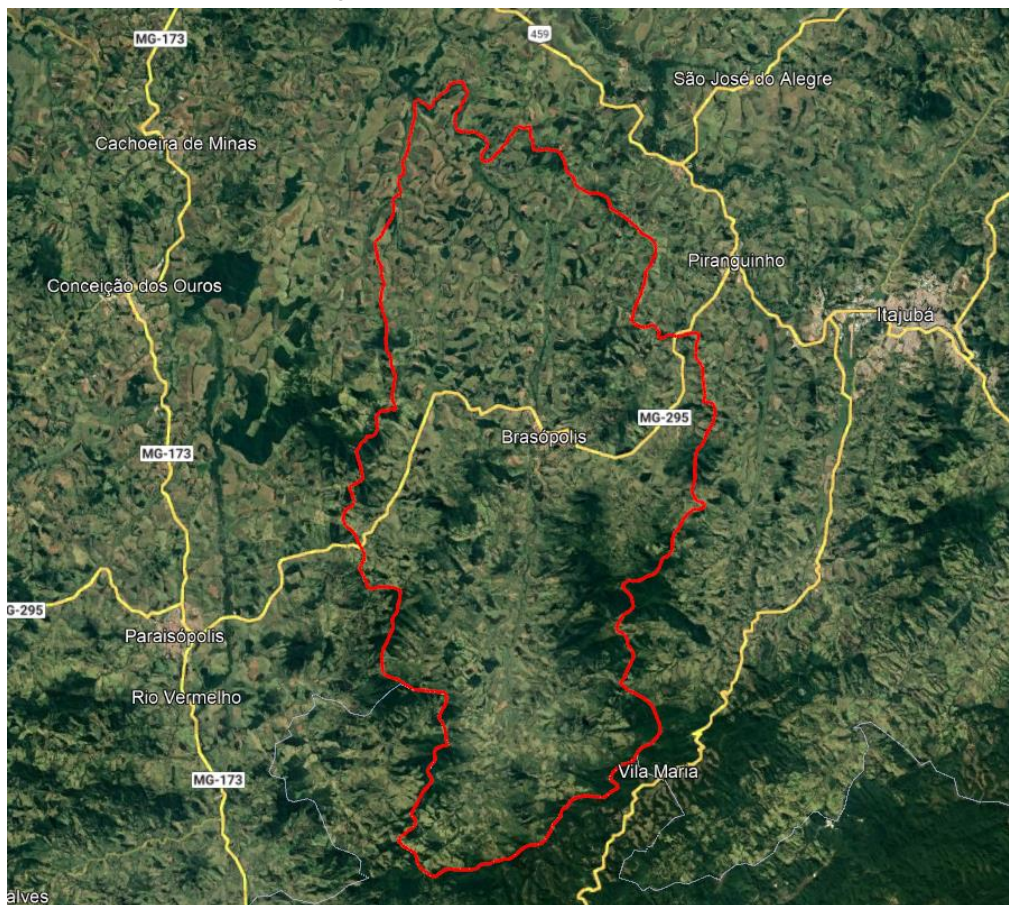



CENÁRIO 5	
Ameaça	Meteorológico (TEMPESTADE))
Risco	Temporal; perturbação atmosférica violenta, geralmente associada à chuva forte, ao granizo, ao vento, aos trovões, raios. formadas quando as nuvens mais altas são carregadas com carga positiva e as mais baixas, com cargas negativas, induzindo a criação de um campo elétrico. A formação da tempestade acontece por uma separação entre nuvens.
Hipótese Acidental	Inundações; alagamentos, deslizamentos de encostas; danos parciais ou totais às estruturas; cortes nas linhas de abastecimento; baixa visibilidade.
Áreas de risco	Pode ocorrer em todo o município, Distritos incluindo Bairros da Zona Rural.
DESDOBRAMENTOS EM FUNÇÃO DO CENÁRIO	
<ul style="list-style-type: none"> • Ocorrência de fatos pontuais podendo acontecer isoladas ou ao mesmo tempo. • A retirada emergencial das pessoas que estiverem nas áreas de risco ou afetada, nas classificações de risco Alto e Muito Alto, conforme levantamento prévio da Defesa Civil. • As vias urbanas e vicinais do município que poderão ser comprometidas pela tempestade. • Os locais escolhidos como abrigo, escolas municipais, terão as aulas paralisadas para acomodação da população que terá que ser retirada de suas residências. • Se houverem mais de 20 vítimas, será necessário apoio para transporte e recebimento delas em outras localidades para atendimento médico. • Necessidade de resposta especializada para o salvamento das vítimas em caso de tempestade em pontos concentrados da cidade. 	
Indicação dos danos e prejuízos estimados	
Prejuízo econômico privado:	R\$ 50.000,00
Prejuízo econômico público:	R\$ 50.000,00
Dano material:	R\$ 100.000,00
Dano humano:	Várias moradias e estabelecimentos comerciais do município



Mapa de Risco Tempestades

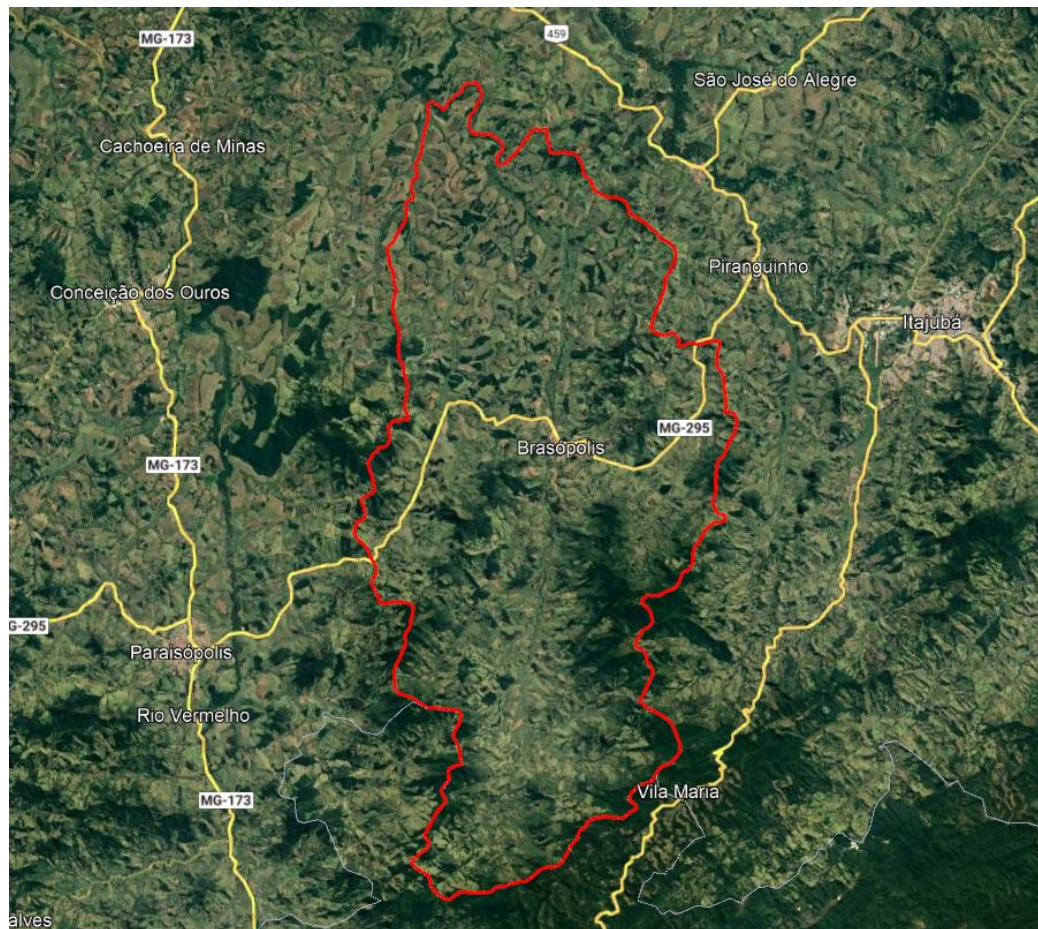

CENÁRIO 6	
Ameaça	Climatológico (ESTIAGEM)
Risco	Insuficiência de precipitação pluviométrica, ou <u>chuva</u> , numa determinada região por um período de tempo muito grande
Hipótese Acidental	Incêndios em parques, áreas de proteção ambiental e áreas de preservação permanente nacionais, estaduais ou municipais
Áreas de risco	Pode ocorrer em todo o município, incluindo bairros da Zona Rural.
DESDOBRAMENTOS EM FUNÇÃO DO CENÁRIO	
<ul style="list-style-type: none"> • Ocorrência de fatos pontuais podendo acontecer isoladas ou ao mesmo tempo. • A retirada emergencial das pessoas que estiverem nas áreas de risco ou afetada, nas classificações de risco Alto e Muito Alto, conforme levantamento prévio da Defesa Civil. • A zona rural e a agricultura poderão ser comprometidas pela estiagem. • Necessidade de resposta especializada em caso de estiagem 	
Indicação dos danos e prejuízos estimados	
Prejuízo econômico privado:	R\$ 100.000,00
Prejuízo econômico público:	R\$ 100.000,00
Dano material:	R\$ 200.000,00
Dano humano:	Este evento atinge todo o município, Distritos e principalmente a Zona Rural



Mapa de Risco Estiagem

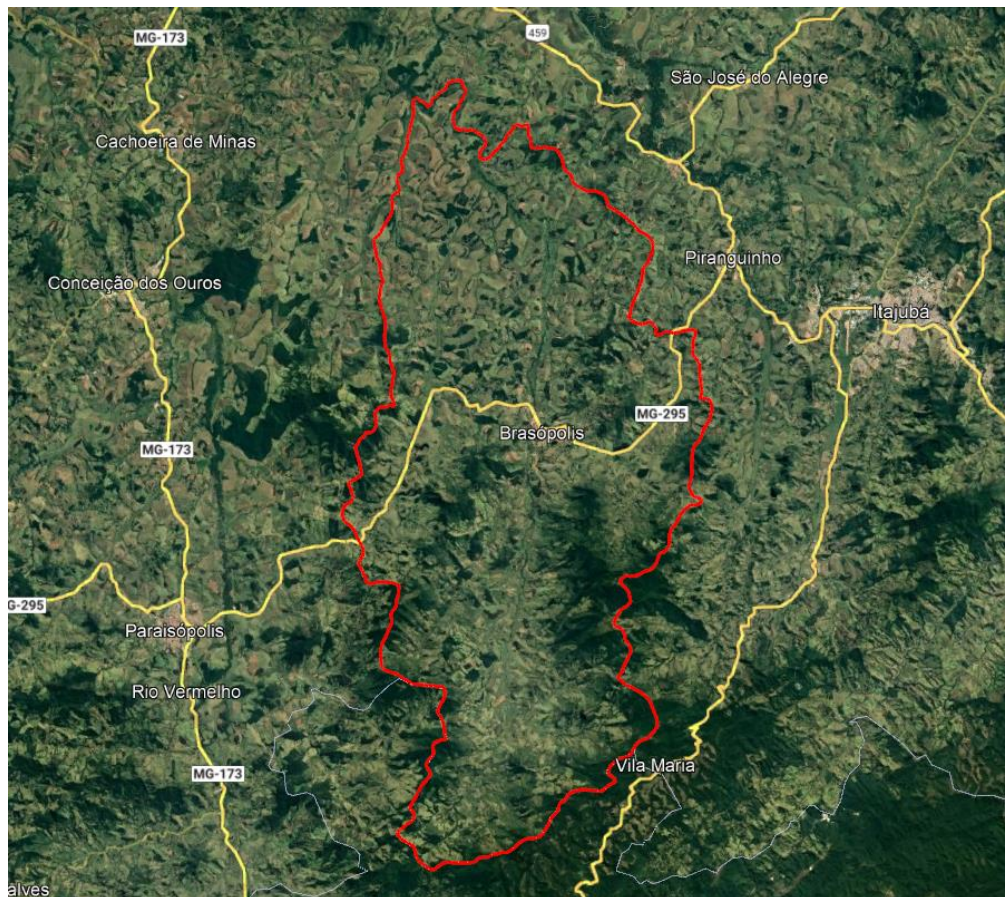

MEDIDAS DE ENFRENTAMENTO

CENÁRIO 1
(DESLIZAMENTO DE ENCOSTA)

MEDIDAS DE ENFRENTAMENTO

Relação das pessoas, organizações, instituições envolvidas

Nome	Organização / Função	Contatos
Carlos Alberto Morais	Prefeito	(35) 99144-7094
Aldo Henrique Chaves da Silveira	Coordenador Defesa Civil Municipal	(35) 99996-7677
Madalena de Lurdes Morais	Secretária de Governo	(35)98419-7268
Kelvin Augusto Monfredini Silva	Coordenador do Setor de Engenharia	(35) 98452-9123
José Márcio Oliveira Reis	Secretário de Administração	(35) 99972-3380
João Torres Pereira Junior	Secretário de Educação	(35) 98425-1170
SGT Ricardo Alexandre dos santos	Polícia Militar de Minas Gerais	190 (35) 99714-4843
Mônica Lourenço Silva	Coordenador do CRAS	(35) 9-8844-1438
Isabel Cintra Balsalobre	Assistente Social do Município	(35) 99716-2989
Adilson Francisco de Paula	Representante Camara Municipal	(35) 99894-5396
Paulo Alexandre da Silva	Coordenador de Obras e Serviços Urbanos	(35) 98416-4697
Valéria Maria Faria Noronha e Silva	Sociedade Civil Organizada	(35) 99210-2093
Mario Alves Ferreira Junior	Divisão de Transporte	(35) 98412-1360
Taíres Maria Ferreira	Representante do CODEMA	(35) 99704-3781
Alessandra Lancetti Avelino	Secretária de Saúde	(35) 98409-6394

Cadastro dos recursos disponíveis para apoio e empenho

Identificação do recurso	Responsável / Operador	Quantidade disponível	Contatos
Moto niveladora	Afonso Moscone de M. Costa	01	(35) 99919-4686
Retro escavadeira	Silas de Oliveira	01	(35) 98447-1437
Churumeira 5.000 L	Vagner Aparecido da Silva	01	(35) 99959-7730
Caminhão bascula	José Carlos Benedito	01	(35) 99154-6174
Ambulância	Danilo Carvalho Silve Joaquim Maria Pedro	02	(35) 99102-1776 (35) 99134-1524
Pá carregadeira	Rafael Ribeiro	01	(35) 98441-3522
Fiat/Uno	Mário Alves Ferreira Júnior	01	(35) 98412-1360
Ônibus escolar	Etien Adrien Silve	01	(35) 99827-6566
Caminhão carroceria	Paulo Alexandre da Silva	01	(35) 98416-4697

Identificação das instalações

Instalação	Localização
Posto de Comando	Prefeitura Municipal – Rua Dona Ana Chaves, 218, Centro
Área de espera	Pátio de Obras da Prefeitura Municipal
Abrigo 1	Escola Municipal Dona Maria Carneiro Braz, nº 12 – Tijuco Preto
Abrigo 2	Escola Municipal Cônego Teodomiro, s/nº- Tijuco Preto
Ponto de encontro 1	Praça Sagrados Corações- Próximo a Igreja Matriz
Ponto de encontro 2	Praça Heitor Machado - Próximo ao Estádio Dr. Ataliba de Moraes
Acampamento/Base	Local onde as pessoas dos órgãos de resposta (PM, BM, dentre outros) poderão guardar os materiais e a tropa repousará. (Ginásio Poliesportivo Cristóvam Chiaradia)
Heliponto/helibase	Estadio Municipal Dr. Ataliba de Moraes. Coordenadas geográficas: Lat: -22.4301 Lon: -46.5721 Centro de Exposicoes e laser – Coordenadas geograficas Lat: -22.4281 Lon: -46.5740

Plano de ação de enfrentamento RESPOSTA

Identificação do responsável e do mecanismo de acionamento do Plano de Resposta

Mecanismo de acionamento	Responsável
Ligação telefónica	Aldo Henrique Chaves da Silveira – Coordenador COMPDEC

Indicação do mecanismo de mobilização da comunidade (sistema de alarme e alerta)

Mecanismo de alerta	Responsável	Como fazer
Cirene da Viatura Policial, Rádio, mensagem via whatsapp e fanpage	Aldo Henrique Chaves da Silveira – Coordenador	Transitar com a viatura nos locais que poderão ser afetados pelo desastre, Radio, mensagem alertando a população sobre a possibilidade de deslizamentos

Mecanismo de alarme	Responsável	Como fazer
Cirene da Viatura Policial, Campanha Porcelana Monte Siao, radio e mensagem via whatsapp	Aldo Henrique Chaves da Silveira – Coordenador	Será enviado alarme aos moradores residentes nas áreas de risco, orientado deslocarem aos pontos de encontro devido a possibilidade de deslizamento de encosta iminente (verificação realizada in loco pela equipe da Compdec).

Identificação dos pontos de encontro e rotas de fuga

Nome do ponto de encontro	Descrição da rota de fuga
Estádio Dr. Ataliba de Moraes	Avenida João Pedro Visoto
UBS- Alto da Glória	Avenida Tancredo de Almeida Neves
Praça Sagrados Corações	Região Central

PLANO DE RESPOSTA AO INCIDENTE (após o desastre)

Acao	Responsável	Quando fazer
Instalação do Posto de Comando.	Compdec, Prefeito e Secretários Municipais.	Imediatamente após o incidente.
Restabelecimento dos serviços essenciais (energia elétrica, água e telefonia).	Compdec, Secretários municipais e responsáveis pelas prestadoras de serviços.	Após instalação do Posto de Comando e deliberações do grupo de resposta ao desastre.
Triagem das pessoas afetadas pelo desastre e encaminhamento aos abrigos ou residências de parentes ou amigos (fora da área de risco). (os ônibus da frota municipal poderão ser utilizados).	Compdec, CRAS, Secretaria de Transportes.	Tão logo as pessoas afetadas forem cadastradas.
Assistência médica aos afetados (feridos) na rede hospitalar. Conforme o grau da lesão as vítimas serão encaminhadas para a rede médica municipal ou serviço especializado em outras localidades.	Compdec, Secretaria de Saúde.	Durante a triagem, as pessoas identificadas com ferimentos, conforme o grau da lesão.
Definição dos locais e instalação de abrigos temporários.	Compdec, CRAS	Após deliberação do comando unificado e providenciada a disponibilidade das instalações que servirão de abrigos.
Vistorias nas áreas afetadas.	Compdec, Secretaria de Obras e Corpo de Bombeiros.	Havendo disponibilidade e condições de segurança para as pessoas que procederão as vistorias.
Decretação de Situação de Emergência / Estado de Calamidade Pública (observar quesitos da Instrução Normativa 02/2016), se for o caso.	Prefeito e Compdec.	No caso de decretação o prazo conforme legislação é de 10 dias a partir da data do desastre para eventos súbitos.
Desobstrução e recuperação de vias e obras de arte especiais (pontes, passarelas, etc).	Secretaria de Obras.	Assim que haja segurança para a realização dos trabalhos e definição do melhor método a ser utilizado evitando agravamento do cenário.

Recepção, triagem e distribuição de ajuda humanitária aos afetados.	Compdec, CRAS e voluntários.	A medida que as doações forem chegando, evitando acúmulo e perda e materiais perecíveis.
Retorno dos afetados para suas residências.	Compdec, CRAS e secretaria de transporte.	Procedidas as vistorias, as moradias que não forem classificadas como risco e tiverem condições de habitação.
Desmobilização do Posto de Comando e abrigos.	Compdec, prefeito e secretários municipais.	Após o restabelecimento dos serviços essenciais e condições de segurança dos locais afetados.



CENÁRIO 2 (INUNDACAO)

MEDIDAS DE ENFRENTAMENTO

Relação das pessoas, organizações, instituições envolvidas

Nome	Organização/Função	Contatos
Carlos Alberto Moraes	Prefeito	(35) 99144-7094
Aldo Henrique Chaves da Sliveira	Coordenador Defesa Civil Municipal	(35) 99996-7677
Madalena de Lurdes Moraes	Secretária de Governo	(35) 98419-7268
José Márcio de Oliveira Reis	Secretário de Administração	(35) 99972-3380
Kélvyn Augusto Monfredini Silva	Coordenador Setor de Engenharia	(35) 98425-9123
João Torres Pereira Junior	Secretária de Educação	(35) 98425-1170
1º SGT Ricardo Alexandre dos Santos	Polícia Militar de Minas Gerais	190(35) -99714-4843
Mônica Lourenço Silva	Coordenador do CRAS	(35) 9-8844-1438
Isabel Cintra Balsalobre	Assistente Social do Município	(35) 99716-2989
Adilson Francisco de Paula	Representante Camara Municipal	(35) 99894-5396
Paulo Alexandre da Silva	Coord. de Obras e Serviços Urbanos	(35) 98416-4697
Valéria Maria Faria Noronha e Silva	Sociedade Civil Organizada	(35) 99210-2093
Mário Alves Ferreira Júnior	Divisão de Transporte	(35) 98412-1360
Tairis Maria Ferreira	Representante do CODEMA	(35) 99704-3781
Alessandra Lancetti Avelino	Secretária de Saúde	(35) 98409-6394

Cadastro dos recursos disponíveis para apoio e empenho

Identificação do recurso	Responsável / Operador	Quantidade disponível	Contatos
Moto niveladora	Afonso Moscone de M. Costa	01	(35) 99919-4648
Retro escavadeira	Silas de Oliveira	01	(35) 98447-1437
Churumeira 5.000 L	Vagner Aparecido da Silva	01	(35) 9959-7730
Caminhão bascula	José Carlos Benedito	01	(35)99154-6174
Ambulância	Danilo Carvalho Silve Joaquim Maria Pedro	02	(35) 99102-1776 (35) 99134-1524
Pá carregadeira	Rafael Ribeiro	01	(35) 98441-3522
Fiat/Uno	Mário Alves Ferreira Júnior	01	(35) 98412-1360
Ônibus escolar	Etien Adrien Silve	01	(35) 99827-6566
Caminhão carroceria	José Carlos Benedito	01	(35) 99154-6174
Moto niveladora	Ronaldo Aparecido Pereira	01	(35) 99112-5417

Identificação das instalações

Instalação	Localização
Posto de Comando	Prefeitura Municipal – Rua Dona Ana Chaves, Nº 218, Centro
Área de espera	Pátio de Obras- Prefeitura Municipal
Abrigo 1	Escola Municipal Dona Maria Carneiro Braz, nº 12
Abrigo 2	Escola Municipal Cônego Teodomiro, s/nº
Ponto de encontro 1	Praça Sagrados Corações –Próximo a Igreja da Matriz
Ponto de encontro 2	Praça Heitor Machado- Próximo ao Estádio Dr. Ataliba de Moraes
Acampamento/Base	Local onde as pessoas dos órgãos de resposta (PM, BM, dentre outros) poderão guardar os materiais e a tropa repousará. (Ginásio Poliesportivo Cristóvam Chiaradia)
Heliponto/helibase	Estadio Municipal Dr. Ataliba de Moraes. Coordenadas geográficas: Lat: -22.4301 Lon: -46.5721 Centro de Expositoes e laser – Coordenadas geograficas Lat: -22.4281 Lon: -46.5740

Plano de ação de enfrentamento RESPOSTA

Identificação do responsável e do mecanismo de acionamento do plano de resposta

Mecanismo de acionamento	Responsável
Ligação telefónica	Aldo Silveira - Coordenador Municipal de Proteção e Defesa Civil

Indicação do mecanismo de mobilização da comunidade (sistema de alarme e alerta)

Mecanismo de alerta	Responsável	Como fazer
Cirene da Viatura Policial, Rádio, mensagem via whatsapp e fanpage	Aldo Silveira – Coordenador da Defesa Civil	Transitar com a viatura nos locais que poderão ser afetados pelo desastre, Radio, mensagem alertando a população sobre a possibilidade de deslizamentos

Mecanismo de alarme	Responsável	Como fazer
Cirene da Viatura Policial, Campanha Porcelana Monte Sião, Rádio e mensagem via whatsapp	Aldo Silveira – Coordenador da Defesa Civil	Será enviado alarme aos moradores residentes nas áreas de risco, orientado deslocarem aos pontos de encontro devido a possibilidade de deslizamento de encosta iminente (verificação realizada in loco pela equipe da Compdec).

Identificação dos pontos de encontro e rotas de fuga

Nome do ponto de encontro	Descrição da rota de fuga
Estádio Dr. Ataliba de Moraes	Avenida João Pedro Visoto
UBS- Alto da Glória	Avenida Tancredo Neves
Praça Sagrados Corações	Região Central

PLANO DE RESPOSTA AO INCIDENTE (após o desastre)

Acao	Responsável	Quando fazer
Instalação do Posto de Comando.	Compdec, Prefeito e Secretários Municipais.	Imediatamente após o incidente.
Restabelecimento dos serviços essenciais (energia elétrica, água e telefonia).	Compdec, Secretários Municipais e responsáveis pelas prestadoras de serviços.	Após instalação do Posto de Comando e deliberações do grupo de resposta ao desastre.
Triagem das pessoas afetadas pelo desastre e encaminhamento aos abrigos ou residências de parentes ou amigos (fora da área de risco). (os ônibus da frota municipal poderão ser utilizados).	Compdec, CRAS e Secretaria de Transportes.	Tão logo as pessoas afetadas forem cadastradas.
Assistência médica aos afetados (feridos) na rede hospitalar. Conforme o grau da lesão as vítimas serão encaminhadas para a rede médica municipal ou serviço especializado em outras localidades.	Compdec e Secretaria de Saúde.	Durante a triagem, as pessoas identificadas com ferimentos, conforme o grau da lesão.
Definição dos locais e instalação de abrigos temporários.	Compdec e CRAS	Após deliberação do comando unificado e providenciada a disponibilidade das instalações que servirão de abrigos.
Vistorias nas áreas afetadas.	Compdec, Secretaria de Obra e Corpo de Bombeiros.	Havendo disponibilidade e condições de segurança para as pessoas que procederão as vistorias.
Decretação de Situação de Emergência / Estado de Calamidade Pública (observar quesitos da Instrução Normativa 02/2016), se for o caso.	Prefeito e Compdec.	No caso de decretação o prazo conforme legislação é de 10 dias a partir da data do desastre para eventos súbitos.
Desobstrução e recuperação de vias e obras de arte especiais (pontes, passarelas, etc).	Secretaria de Obras.	Assim que haja segurança para a realização dos trabalhos e definição do melhor método a ser utilizado evitando agravamento do cenário.

Recepção, triagem e distribuição de ajuda humanitária aos afetados.	Compdec, CRAS e voluntários.	A medida que as doações forem chegando, evitando acúmulo e perda e materiais perecíveis.
Retorno dos afetados para suas residências.	Compdec, CRAS e Secretaria de Transporte.	Procedidas as vistorias, as moradias que não forem classificadas como risco e tiverem condições de habitação.
Desmobilização do Posto de Comando e abrigos.	Compdec, Prefeito e Secretários Municipais.	Após o restabelecimento dos serviços essenciais e condições de segurança dos locais afetados.



CENÁRIO 3 (ALAGAMENTO)

PLANO DE CONTIGÊNCIA

MEDIDAS DE ENFRENTAMENTO

Relação das pessoas, organizações, instituições envolvidas

Nome	Organização/Função	Contatos
Carlos Alberto Morais	Prefeito	(35) 99144-7094
Aldo Henrique Chaves da Silveira	Coordenador Defesa Civil Municipal	(35) 99996-7677
Madalena de Lurdes Morais	Secretária de Governo	(35) 9819-7268
Kélvyn Augusto Monfredini Silva	Coordenador do Setor de Engenharia	(35) 98452-9123
José Márcio Oliveira Reis	Secretário de Administração	(35) 99972-3380
João Torres Pereira Junior	Secretária de Educação	(35) 98425-1170
1º Sgt Ricardo Alexandre dos Santos	Polícia Militar de Minas Gerais	190 (35) 99714-4843
Mônica Lourenço Silva	Coordenador do CRAS	(35) 98844-1438
Isabel Cintra Balsalobre	Assistente Social do Município	(35) 99716-2989
Adilson Francisco de Paula	Representante Câmara Municipal	(35) 99894-5396
Paulo Alexandre da Silva	Coord. de Obras e Serviços Urbanos	(35) 98416-4697
Valéria Maria Faria Noronha e Silva	Sociedade Civil Organizada	(35) 99210-2093
Mário Alves Ferreira Júnior	Divisão de Transportes	(35) 98412-1360
Tairis Maria Ferreira	Representante do CODEMA	(35) 99704-3781
Alessandra Lancetti Avelino	Secretária de Saúde	(35) 98409-6394

Cadastro dos recursos disponíveis para apoio e empenho

Identificação do recurso	Responsável / Operador	Quantidade disponível	Contatos
Moto niveladora	Afonso Moscone de M. Costa	01	(35) 99919-4686
Retro escavadeira	Silas de Oliveira	01	(35) 98447-1437
Churumeira	Vagner Aparecido da Silva	01	(35) 99959-7730
Caminhão bascula	José Carlos Benedito	01	(35) 99154-6174
Ambulância	Danilo Carvalho Silve Joaquim Maria Pedro	02	(35) 99102-1776 (35) 99134-1524
Pá carregadeira	Rafael Ribeiro	01	(35) 98441-3522
Fiat/Uno	Mário Alves Ferreira Júnior	01	(35) 98412-1360
Ônibus escolar	Etien Adrien Silve	01	(35) 99827-6566
Caminhão carroceria	Paulo Alexandre da Silva	01	(35) 98416-4617
Moto niveladora	Ronaldo Aparecido Pereira	01	(35) 99112-5417

Identificação das instalações

Instalação	Localização
Posto de Comando	Prefeitura Municipal – Rua Dona Ana Chaves , Nº 218, Centro
Área de espera	Pátio de Obras –Prefeitura Municipal
Abrigo 1	Escola Municipal Dona Maria Carneiro Braz, Rua Floriano Peixoto, nº12
Abrigo 2	Escola Municipal Cônego Teodomiro, Trav. Coronel Caetano, s/nº
Ponto de encontro 1	Praça Sagrados Corações -Próximo a Igreja da Matriz
Ponto de encontro 2	Praça Heitor Machado- Próximo ao Estádio Dr. Ataliba de Moraes
Acampamento/Base	Local onde as pessoas dos órgãos de resposta (PM, BM, dentre outros) poderão guardar os materiais e a tropa repousará. (Ginásio Poliesportivo Cristóvão Chiaradia)
Heliponto/helibase	Estadio Municipal Dr. Ataliba de Moraes. Coordenadas geográficas: Lat: -22.4301 Lon: -46.5721 Centro de Exposicoes e laser – Coordenadas geograficas Lat: -22.4281 Lon: -46.5740

Plano de ação de enfrentamento RESPOSTA

Identificação do responsável e do mecanismo de acionamento do plano de resposta

Mecanismo de acionamento	Responsável
Ligação telefónica	Aldo Silveira - Coordenador Municipal de Proteção e Defesa Civil

Indicação do mecanismo de mobilização da comunidade (sistema de alarme e alerta)

Mecanismo de alerta	Responsável	Como fazer
Cirene da Viatura Policial, Rádio, mensagem via whatsapp e fanpage	Aldo Silveira – Coordenador da Defesa Civil	Transitar com a viatura nos locais que poderão ser afetados pelo desastre, Radio, mensagem alertando a população sobre a possibilidade de deslizamentos

Mecanismo de alarme	Responsável	Como fazer
Cirene da Viatura Policial, Campanha Porcelana Monte Sião, Rádio e mensagem via whatsapp	Aldo Silveira – Coordenador da Defesa Civil	Será enviado alarme aos moradores residentes nas áreas de risco, orientado deslocarem aos pontos de encontro devido a possibilidade de deslizamento de encosta iminente (verificação realizada in loco pela equipe da Compdec).

Identificação dos pontos de encontro e rotas de fuga

Nome do ponto de encontro	Descrição da rota de fuga
Estádio Dr. Ataliba de Moraes	Avenida João Pedro Visoto
Praça Heitor Machado	Tijuco Preto
Praça Sagrados Corações	Região central

PLANO DE RESPOSTA AO INCIDENTE (após o desastre)

Acao	Responsável	Quando fazer
Instalação do Posto de Comando.	Compdec, prefeito e secretários municipais.	Imediatamente após o incidente.
Restabelecimento dos serviços essenciais (energia elétrica, água e telefonia).	Compdec, secretários municipais e responsáveis pelas prestadoras de serviços.	Após instalação do Posto de Comando e deliberações do grupo de resposta ao desastre.
Triagem das pessoas afetadas pelo desastre e encaminhamento aos abrigos ou residências de parentes ou amigos (fora da área de risco). (os ônibus da frota municipal poderão ser utilizados).	Compdec, CRAS, secretaria de transportes.	Tão logo as pessoas afetadas forem cadastradas.
Assistência médica aos afetados (feridos) na rede hospitalar. Conforme o grau da lesão as vítimas serão encaminhadas para a rede médica municipal ou serviço especializado em outras localidades.	Compdec, secretaria de saúde.	Durante a triagem, as pessoas identificadas com ferimentos, conforme o grau da lesão.
Definição dos locais e instalação de abrigos temporários.	Compdec, CRAS	Após deliberação do comando unificado e providenciada a disponibilidade das instalações que servirão de abrigos.
Vistorias nas áreas afetadas.	Compdec, secretaria de obra e Corpo de Bombeiros.	Havendo disponibilidade e condições de segurança para as pessoas que procederão as vistorias.
Decretação de Situação de Emergência / Estado de Calamidade Pública (observar quesitos da Instrução Normativa 02/2016), se for o caso.	Prefeito, Compdec.	No caso de decretação o prazo conforme legislação é de 10 dias a partir da data do desastre para eventos súbitos.
Desobstrução e recuperação de vias e obras de arte especiais (pontes, passarelas, etc).	Secretaria de obras.	Assim que haja segurança para a realização dos trabalhos e definição do melhor método a ser utilizado evitando agravamento do cenário.

Recepção, triagem e distribuição de ajuda humanitária aos afetados.	Compdec, CRAS e voluntários.	A medida que as doações forem chegando, evitando acúmulo e perda e materiais perecíveis.
Retorno dos afetados para suas residências.	Compdec, CRAS e Secretaria de transporte.	Procedidas as vistorias, as moradias que não forem classificadas como risco e tiverem condições de habitação.
Desmobilização do Posto de Comando e abrigos.	Compdec, Prefeito e Secretários Municipais.	Após o restabelecimento dos serviços essenciais e condições de segurança dos locais afetados.



**CENÁRIO 4
(ENXURRADA)**

MEDIDAS DE ENFRENTAMENTO

Relação das pessoas, organizações, instituições envolvidas

Nome	Organização/Função	Contatos
Carlos Alberto Morais	Prefeito	(35) 99144-7094
Aldo Henrique Chaves da Silveira	Coordenador da Defesa Civil Municipal	(35) 99996-7677
Madalena de Lurdes Morais	Secretária de Governo	(35) 98419-7268
Kélvyn Augusto Monfredini	Coordenador Setor de Engenharia	(35) 98452-9123
José Márcio Oliveira Reis	Secretário de Administração	(35) 99972-3380
João Torres Pereira Junior	Secretária de Educação	(35)98425-1170
1º Sgto Ricardo Alexandre dos Santos	Polícia Militar de Minas Gerais	190 (35) 99714-4843
Mônica Lourenço Silva	Coordenador do CRAS	(35) 98844-1438
Isabel Cintra Balsalobre	Assistente Social do Município	(35) 99716-2989
Adilson Francisco de Paula	Representante Camara Municipal	(35) 99894-5396
Valéria Maria Faria Noronha e Silva	Sociedade Civil Organizada	(35) 99210-2093
Mário Alves Ferreira Júnior	Divisão de Transporte	(35) 98412-1360
Tairis Maria Ferreira	Representante do CODEMA	(35) 99704-3781
Alessandra Lancetti Avelino	Secretária de Saúde	(35) 98409-6394
Paulo Alexandre da Silva	Coord.de Obras e Serviços Urbanos	(35)-98416-4697

Cadastro dos recursos disponíveis para apoio e empenho

Identificação do recurso	Responsável / Operador	Quantidade disponível	Contatos
Moto niveladora	Afonso Moscone de M. Costa	01	(35) 99919-4686
Retro escavadeira	Silas de Oliveira	01	(35) 98447-1437
Churumeira	Vagner Aparecido da Silva	01	(35) 99959-7730
Caminhão bascula	José Carlos Benedito	01	(35) 99154-6174
Ambulância	Danilo Carvalho Silve Joaquim Maria Pedro	02	(35) 99102-1776 (35) 99134-1524
Pá carregadeira	Rafael Ribeiro	01	(35) 98441-3522
Fiat/Uno	Mário Alves Ferreira Júnior	01	(35) 98412-1360
Ônibus escolar	Etien Adrien Silve	01	(35) 99827-6566
Caminhão carroceria	Paulo Alexandre da Silva	01	(35) 98416-4617
Moto niveladora	Ronaldo Aparecido Pereira	01	(35) 99112-5417

Identificação das instalações

Instalação	Localização
Posto de Comando	Prefeitura Municipal – Rua Dona Ana Chaves, Nº 218, Centro
Área de espera	Pátio de Obras- Prefeitura Municipal
Abriço 1	Escola Municipal Dona Maria Carneiro Braz – Rua Floriano Peixoto, Nº 12
Abriço 2	Escola Municipal Cônego Teodomiro – Travessa Coronel CaetanoS/ Nº , Tijuco Preto
Ponto de encontro 1	Praça Sagrados Corações- Próximo a Igreja da Matriz
Ponto de encontro 2	Praça Heitor Machado- Próximo ao Estádio Dr. Ataliba de Moraes
Acampamento/Base	Local onde as pessoas dos órgãos de resposta (PM, BM, dentre outros) poderão guardar os materiais e a tropa repousará. (Ginásio Poliesportivo Cristóvão Chiaradia)
Heliponto/helibase	Estádio Municipal Dr. Ataliba de Moraes. Coordenadas geográficas: Lat: -22.4301 Lon: -46.5721 Aéroclubes Brazópolis – Coordenadas geograficas Lat: -22.4281 Lon: -46.5740

Plano de ação de enfrentamento RESPOSTA

Identificação do responsável e do mecanismo de acionamento do plano de resposta

Mecanismo de acionamento	Responsável
Ligação telefónica	Aldo Henrique Chaves da Silveira - Coordenador Municipal de Proteção e Defesa Civil

Indicação do mecanismo de mobilização da comunidade (sistema de alarme e alerta)

Mecanismo de alerta	Responsável	Como fazer
Cirene da Viatura Policial, Rádio, mensagem via whatsapp e fanpage	Aldo Silveira – Coordenador da Defesa Civil	Transitar com a viatura nos locais que poderão ser afetados pelo desastre, Radio, mensagem alertando a população sobre a possibilidade de deslizamentos

Mecanismo de alarme	Responsável	Como fazer
Cirene da Viatura Policial, Campanha Porcelana Monte Sião, Rádio e mensagem via whatsapp	Aldo Silveira - Coordenador da Defesa Civil	Será enviado alarme aos moradores residentes nas áreas de risco, orientado deslocarem aos pontos de encontro devido a possibilidade de deslizamento de encosta iminente (verificação realizada in loco pela equipe da Compdec).

Identificação dos pontos de encontro e rotas de fuga

Nome do ponto de encontro	Descrição da rota de fuga
Estádio Dr. Ataliba de Moraes	Avenida João Pedro Visoto
UBS Alto da Glória	Av. Tancredo Neves s/nº
Praça da Matriz	Região Central

PLANO DE RESPOSTA AO INCIDENTE (após o desastre)

Acao	Responsável	Quando fazer
Instalação do Posto de Comando.	Compdec, Prefeito e Secretários Municipais.	Imediatamente após o incidente.
Restabelecimento dos serviços essenciais (energia elétrica, água e telefonia).	Compdec, Secretários Municipais e responsáveis pelas prestadoras de serviços.	Após instalação do Posto de Comando e deliberações do grupo de resposta ao desastre.
Triagem das pessoas afetadas pelo desastre e encaminhamento aos abrigos ou residências de parentes ou amigos (fora da área de risco). (os ônibus da frota municipal poderão ser utilizados).	Compdec, CRAS e Secretaria de transportes.	Tão logo as pessoas afetadas forem cadastradas.
Assistência médica aos afetados (feridos) na rede hospitalar. Conforme o grau da lesão as vítimas serão encaminhadas para a rede médica municipal ou serviço especializado em outras localidades.	Compdec e Secretaria de saúde.	Durante a triagem, as pessoas identificadas com ferimentos, conforme o grau da lesão.
Definição dos locais e instalação de abrigos temporários.	Compdec e CRAS	Após deliberação do comando unificado e providenciada a disponibilidade das instalações que servirão de abrigos.
Vistorias nas áreas afetadas.	Compdec, Secretaria de Obras e Corpo de Bombeiros.	Havendo disponibilidade e condições de segurança para as pessoas que procederão as vistorias.
Decretação de Situação de Emergência / Estado de Calamidade Pública (observar quesitos da Instrução Normativa 02/2016), se for o caso.	Prefeito e Compdec.	No caso de decretação o prazo conforme legislação é de 10 dias a partir da data do desastre para eventos súbitos.
Desobstrução e recuperação de vias e obras de arte especiais (pontes, passarelas, etc).	Secretaria de Obras.	Assim que haja segurança para a realização dos trabalhos e definição do melhor método a ser utilizado evitando agravamento do cenário.

Recepção, triagem e distribuição de ajuda humanitária aos afetados.	Compdec, CRAS e voluntários.	A medida que as doações forem chegando, evitando acúmulo e perda e materiais perecíveis.
Retorno dos afetados para suas residências.	Compdec, CRAS e Secretaria de Transporte.	Procedidas as vistorias, as moradias que não forem classificadas como risco e tiverem condições de habitação.
Desmobilização do Posto de Comando e abrigos.	Compdec, Prefeito e Secretários Municipais.	Após o restabelecimento dos serviços essenciais e condições de segurança dos locais afetados.



**CENÁRIO 5
(TEMPESTADE)**

MEDIDAS DE ENFRENTAMENTO

Relação das pessoas, organizações, instituições envolvidas

Nome	Organização/Função	Contatos
Carlos Alberto Morais	Prefeito	(35) 99144-7094
Aldo Henrique Chaves da Silveira	Coordenador da Defesa Civil Municipal	(35) 99996-7677
Madalena de Lurdes Morais	Secretária de Governo	(35) 98419-7268
Kélvyn Augusto Monfredini Silva	Coordenador Setor de Engenharia	(35) 98452-9123
José Márcio Oliveira Reis	Secretário de Administração	(35) 99972-3380
João Torres Pereira Junior	Secretária de Educação	(35)98425-1170
1º Sgto Ricardo Alexandre dos Santos	Polícia Militar de Minas Gerais	190 (35) 99714-4843
Mônica Lourenço Silva	Coordenador do CRAS	(35) 98844-1438
Isabel Cintra Balsalobre	Assistente Social do Município	(35) 99716-2989
Adilson Francisco de Paula	Representante Camara Municipal	(35) 99894-5396
Valéria Maria Faria Noronha e Silva	Sociedade Civil Organizada	(35) 99210-2093
Mário Alves Ferreira Júnior	Divisão de Transporte	(35) 98412-1360
Tairis Maria Ferreira	Reposentante do CODEMA	(35) 99704-3781
Alessandra Lancetti Avelino	Secretária de Saúde	(35) 98409-6394
Paulo Alexandre da Silva	Coord.de Obras e Serviços Urbanos	(35)-98416-4697

Cadastro dos recursos disponíveis para apoio e empenho

Identificação do recurso	Responsável / Operador	Quantidade disponível	Contatos
Moto niveladora	Afonso Moscone de M. Costa	01	(35) 99919-4686
Retro escavadeira	Silas de Oliveira	01	(35) 98447-1437
Churumeira	Vagner Aparecido da Silva	01	(35) 99959-7730
Caminhão bascula	José Carlos Benedito	01	(35) 99154-6174
Ambulância	Danilo Carvalho Silve Joaquim Maria Pedro	02	(35) 99102-1776 (35) 99134-1524
Pá carregadeira	Rafael Ribeiro	01	(35) 98441-3522
Fiat/Uno	Mário Alves Ferreira Júnior	01	(35) 98412-1360
Ônibus escolar	Etien Adrien Silve	01	(35) 99827-6566
Caminhão carroceria	Paulo Alexandre da Silva	01	(35) 98416-4617
Moto niveladora	Ronaldo Aparecido Pereira	01	(35) 99112-5417

Identificação das instalações

Instalação	Localização
Posto de Comando	Prefeitura Municipal – Rua Dona Ana Chaves, Nº 218, Centro
Área de espera	Pátio de Obras- Prefeitura Municipal
Abrigo 1	Escola Municipal Dona Maria Carneiro Braz, Rua Floriano Peixoto, nº 12
Abrigo 2	Escola Municipal Cônego Teodomiro, Travessa Coronel Caetano, S/Nº
Ponto de encontro 1	Praça Sagrados Corações – Próximo a Igreja Matriz
Ponto de encontro 2	Praça Heitor Machado- Próximo ao Estádio Dr. Ataliba de Moraes
Acampamento/Base	Local onde as pessoas dos órgãos de resposta (PM, BM, dentre outros) poderão guardar os materiais e a tropa repousará. (Ginásio Poliesportivo Cristóvão Chiaradia)
Heliponto/helibase	Estádio Municipal Dr. Ataliba de Moraes. Coordenadas geográficas: Lat: -22.4301 Lon: -46.5721 Aéroclubes Brazópolis – Coordenadas geograficas Lat: -22.4281 Lon: -46.5740

Plano de ação de enfrentamento RESPOSTA

Identificação do responsável e do mecanismo de acionamento do plano de resposta

Mecanismo de acionamento	Responsável
Ligação telefónica	Aldo Silveira - Coordenador Municipal de Proteção e Defesa Civil

Indicação do mecanismo de mobilização da comunidade (sistema de alarme e alerta)

Mecanismo de alerta	Responsável	Como fazer
Cirene da Viatura Policial, Rádio mensagem via whatsapp e fanpage	Aldo Silveira– Coordenador da Defesa Civil	Transitar com a viatura nos locais que poderão ser afetados pelo desastre, Radio, mensagem alertando a população sobre a possibilidade de deslizamentos

Mecanismo de alarme	Responsável	Como fazer
Cirene da Viatura Policial, Campanha Porcelana Monte Sião, Rádio e mensagem via whatsapp	Aldo Silveira – Coordenador da Defesa Civil	Será enviado alarme aos moradores residentes nas áreas de risco, orientado deslocarem aos pontos de encontro devido a possibilidade de deslizamento de encosta iminente (verificação realizada in loco pela equipe da Compdec).

Identificação dos pontos de encontro e rotas de fuga

Nome do ponto de encontro	Descrição da rota de fuga
Estádio Dr. Ataliba de Moraes	Av. João Pedro Visoto
UBS Alto da Glória	Av. Tancredo Neves
Praça Sagrados Corações	Região Central

PLANO DE RESPOSTA AO INCIDENTE (após o desastre)

Acao	Responsável	Quando fazer
Instalação do Posto de Comando.	Compdec, Prefeito e Secretários Municipais.	Imediatamente após o incidente.
Restabelecimento dos serviços essenciais (energia elétrica, água e telefonia).	Compdec, Secretários Municipais e responsáveis pelas prestadoras de serviços.	Após instalação do Posto de Comando e deliberações do grupo de resposta ao desastre.
Triagem das pessoas afetadas pelo desastre e encaminhamento aos abrigos ou residências de parentes ou amigos (fora da área de risco). (os ônibus da frota municipal poderão ser utilizados).	Compdec, CRAS e Secretaria de Transportes.	Tão logo as pessoas afetadas forem cadastradas.
Assistência médica aos afetados (feridos) na rede hospitalar. Conforme o grau da lesão as vítimas serão encaminhadas para a rede médica municipal ou serviço especializado em outras localidades.	Compdec e Secretaria de Saúde.	Durante a triagem, as pessoas identificadas com ferimentos, conforme o grau da lesão.
Definição dos locais e instalação de abrigos temporários.	Compdec e CRAS	Após deliberação do comando unificado e providenciada a disponibilidade das instalações que servirão de abrigos.
Vistorias nas áreas afetadas.	Compdec, Secretaria de Obras e Corpo de Bombeiros.	Havendo disponibilidade e condições de segurança para as pessoas que procederão as vistorias.
Decretação de Situação de Emergência / Estado de Calamidade Pública (observar quesitos da Instrução Normativa 02/2016), se for o caso.	Prefeito e Compdec.	No caso de decretação o prazo conforme legislação é de 10 dias a partir da data do desastre para eventos súbitos.
Desobstrução e recuperação de vias e obras de arte especiais (pontes, passarelas, etc).	Secretaria de Obras.	Assim que haja segurança para a realização dos trabalhos e definição do melhor método a ser utilizado evitando agravamento do cenário.

Recepção, triagem e distribuição de ajuda humanitária aos afetados.	Compdec, CRAS e voluntários.	A medida que as doações forem chegando, evitando acúmulo e perda e materiais perecíveis.
Retorno dos afetados para suas residências.	Compdec, CRAS e Secretaria de Transporte.	Procedidas as vistorias, as moradias que não forem classificadas como risco e tiverem condições de habitação.
Desmobilização do Posto de Comando e abrigos.	Compdec, Prefeito e Secretários Municipais.	Após o restabelecimento dos serviços essenciais e condições de segurança dos locais afetados.

CENÁRIO 6 (ESTIAGEM)

MEDIDAS DE ENFRENTAMENTO

Relação das pessoas, organizações, instituições envolvidas

Nome	Organização/Função	Contatos
Carlos Alberto Morais	Prefeito	(35) 99144-7094
Aldo Henrique Chaves da Silveira	Coordenador da Defesa Civil Municipal	(35) 99996-7677
Madalena de Lurdes Morais	Secretária de Governo	(35) 98419-7268
Kélvyn Augusto Monfredini	Coordenador Setor de Engenharia	(35) 98452-9123
José Márcio Oliveira Reis	Secretário de Administração	(35) 99972-3380
João Torres Pereira Junior	Secretária de Educação	(35)98425-1170
1º Sgto Ricardo Alexandre dos Santos	Polícia Militar de Minas Gerais	190 (35) 99714-4843
Mônica Lourenço Silva	Coordenador do CRAS	(35) 98844-1438
Isabel Cintra Balsalobre	Assistente Social do Município	(35) 99716-2989
Adilson Francisco de Paula	Representante Camara Municipal	(35) 99894-5396
Valéria Maria Faria Noronha e Silva	Sociedade Civil Organizada	(35) 99210-2093
Mário Alves Ferreira Júnior	Divisão de Transporte	(35) 98412-1360
Tairis Maria Ferreira	Reproesentante do CODEMA	(35) 99704-3781
Alessandra Lancetti Avelino	Secretária de Saúde	(35) 98409-6394

Cadastro dos recursos disponíveis para apoio e empenho

Identificação do recurso	Responsável / Operador	Quantidade disponível	Contatos
Moto niveladora	Afonso Moscone de M. Costa	01	(35) 99919-4686
Retro escavadeira	Silas de Oliveira	01	(35) 98447-1437
Churumeira	Vagner Aparecido da Silva	01	(35) 99959-7730
Caminhão bascula	José Carlos Benedito	01	(35) 99154-6174
Ambulância	Danilo Carvalho Silve Joaquim Maria Pedro	02	(35) 99102-1776 (35) 99134-1524
Pá carregadeira	Rafael Ribeiro	01	(35) 98441-3522
Fiat/Uno	Mário Alves Ferreira Júnior	01	(35) 98412-1360
Ônibus escolar	Etien Adrien Silve	01	(35) 99827-6566
Caminhão carroceria	Paulo Alexandre da Silva	01	(35) 98416-4617
Moto niveladora	Ronaldo Aparecido Pereira	01	(35) 99112-5417

Identificação das instalações

Instalação	Localização
Posto de Comando	Prefeitura Municipal – Rua Dona Ana Chaves 218, Centro
Área de espera	Pátio de Obras – Prefeitura Municipal
Abrigo 1	Escola Municipal Dona Maria Carneiro Braz – Rua Floriano Peixoto, Nº 12
Abrigo 2	Escola Municipal Cônego Teodomiro, Travessa Coronel Caetano S/Nº
Ponto de encontro 1	Praça Sagrados Corações- Próximo a Igreja da Matriz
Ponto de encontro 2	Praça Heitor Machado – Próximo ao Estádio Dr. Ataliba de Moraes
Acampamento/Base	Local onde as pessoas dos órgãos de resposta (PM, BM, dentre outros) poderão guardar os materiais e a tropa repousará. (Ginásio Poliesportivo Cristóvão Chiaradia)
Heliponto/helibase	Estádio Municipal Dr. Ataliba de Moraes. Coordenadas geográficas: Lat: -22.4301 Lon: -46.5721 Aéroclubes Brazópolis – Coordenadas geograficas Lat: -22.4281 Lon: -46.5740

Plano de ação de enfrentamento RESPOSTA

Identificação do responsável e do mecanismo de acionamento do plano de resposta

Mecanismo de acionamento	Responsável
Ligação telefónica	Aldo Silveira- Coordenador Municipal de Proteção e Defesa Civil

Indicação do mecanismo de mobilização da comunidade (sistema de alarme e alerta)

Mecanismo de alerta	Responsável	Como fazer
Cirene da Viatura Policial, Campanha Porcelana Monte Sião, Rádio e mensagem via WhatsApp	Aldo Silveira – Coordenador da Defesa Civil	Transitar com a viatura nos locais que poderão ser afetados pelo desastre, Radio, mensagem alertando a população sobre a possibilidade de deslizamentos

Mecanismo de alarme	Responsável	Como fazer
Cirene da Viatura Policial, Campanha Porcelana Monte Sião, Rádio e mensagem via WhatsApp	Aldo Silveira – Coordenador da Defesa Civil	Será enviado alarme aos moradores residentes nas áreas de risco, orientado deslocarem aos pontos de encontro devido a possibilidade de deslizamento de encosta iminente (verificação realizada in loco pela equipe da Compdec).

Identificação dos pontos de encontro e rotas de fuga









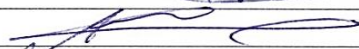

Nome do ponto de encontro	Descrição da rota de fuga
Estádio Dr. Ataliba de Moraes	Avenida João Pedro Visoto
UBS Alto da Glória	Av. Tancredo Neves
Praça Sagrados Corações	Região Central

PLANO DE RESPOSTA AO INCIDENTE (após o desastre)

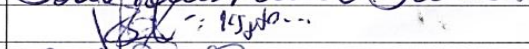
Acao	Responsável	Quando fazer
Instalação do Posto de Comando.	Compdec, Prefeito e Secretários Municipais.	Imediatamente após o incidente.
Restabelecimento dos serviços essenciais (energia elétrica, água e telefonia).	Compdec, Secretários Municipais e responsáveis pelas prestadoras de serviços.	Após instalação do Posto de Comando e deliberações do grupo de resposta ao desastre.
Triagem das pessoas afetadas pelo desastre e encaminhamento aos abrigos ou residências de parentes ou amigos (fora da área de risco). (os ônibus da frota municipal poderão ser utilizados).	Compdec, CRAS e Secretaria de Transportes.	Tão logo as pessoas afetadas forem cadastradas.
Assistência médica aos afetados (feridos) na rede hospitalar. Conforme o grau da lesão as vítimas serão encaminhadas para a rede médica municipal ou serviço especializado em outras localidades.	Compdec e Secretaria de Saúde.	Durante a triagem, as pessoas identificadas com ferimentos, conforme o grau da lesão.
Definição dos locais e instalação de abrigos temporários.	Compdec e CRAS	Após deliberação do comando unificado e providenciada a disponibilidade das instalações que servirão de abrigos.
Vistorias nas áreas afetadas.	Compdec, Secretaria de Obras e Corpo de Bombeiros.	Havendo disponibilidade e condições de segurança para as pessoas que procederão as vistorias.
Decretação de Situação de Emergência / Estado de Calamidade Pública (observar quesitos da Instrução Normativa 02/2016), se for o caso.	Prefeito e Compdec.	No caso de decretação o prazo conforme legislação é de 10 dias a partir da data do desastre para eventos súbitos.
Desobstrução e recuperação de vias e obras de arte especiais (pontes, passarelas, etc).	Secretaria de Obras.	Assim que haja segurança para a realização dos trabalhos e definição do melhor método a ser utilizado evitando agravamento do cenário.

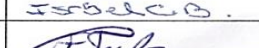
Recepção, triagem e distribuição de ajuda humanitária aos afetados.	Compdec, CRAS e voluntários.	A medida que as doações forem chegando, evitando acúmulo e perda e materiais perecíveis.
Retorno dos afetados para suas residências.	Compdec, CRAS e Secretaria de Transporte.	Procedidas as vistorias, as moradias que não forem classificadas como risco e tiverem condições de habitação.
Desmobilização do Posto de Comando e abrigos.	Compdec, Prefeito e Secretários Municipais.	Após o restabelecimento dos serviços essenciais e condições de segurança dos locais afetados.

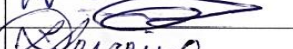
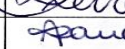
VALIDAÇÃO E ASSINATURA DOS ENVOLVIDOS: 26/Julho/2021.

NOME COMPLETO	ÓRGÃO / FUNÇÃO	ASSINATURA
Carlos Alberto Morais	Prefeito	
Aldo Henrique Chaves da Silveira	Coordenador da Defesa Civil Municipal	
Madalena de Lurdes Morais	Secretária de Governo	
Kelvin Augusto Monfredini Silva	Coordenador Setor de Engenharia	
José Márcio de Oliveira Reis	Secretário de Administração	
João Torres Pereira Junior	Secretário de Educação	
1º SGT Ricardo Alexandre dos Santos	Polícia Militar de Minas Gerais	
Mônica Lourenço Silva	Coordenador do CRAS	
Isabel Cintra Balsalobre	Assistente Social do Município	
Adilson Francisco de Paula	Representante da Câmara Municipal	
Paulo Alexandre da Silva	Coord.de Obras e Serviços Urbanos	
Valéria Maria Faria Noronha e Silva	Sociedade Civil Organizada	
Mário Alves Ferreira Júnior	Divisão de Transportes	
Tairis Maria Ferreira	Representante do CODEMA	
Alessandra Lancetti Avelino	Secretária de Saúde	